12248 Shanghai Wednesday 26 October 1938 THE EASTERN TIMES Published every morning including Sunday

時報

中華民國念七年十月念六日
禮拜三
今日壹張半 國幣三分四厘
第一萬二千二百四十八號
內政部登記證警字第三五三號
中華郵政特准掛號立券照特別優待郵遞之報紙

時報廣告刊例
上封面 每次二百四十三元 計一百〇四字高
下封面 每次二百八十元 計一百〇四字高
報名下 每次念六元 計三十一字高二十六字闊
封面 每行一元八角 計一百〇四字高二行起碼
特長 每行九角 計五十二字高二行起碼
特短 每行六角 計三十四字高三行起碼
分類 每行三角 計十六字高四行起碼
紅標題以下 長行每行三元 計一百〇四字高二行起碼
特長每行一元五角 計五十二字高二行起碼
下半版以下（限編寫） 特短每行一元 計三十四字高三行起碼
短行每行五角 計十六字高四行起碼
（計算）（行數）以本報五號字為標準、譬如二英寸闊可排二十一個字、即作二十一行計算、餘類推
總館上海福州路五一四號 電話 九七一三三・三
分館上海漢口路三〇二號 電報掛號 二五一四

美商 中美日報 十一月一日創刊 日出二大張
羅斯福出版公司出版
言論：公正忠實 副刊：精警透闢
消息：迅速準確 週刊：內容豐富
歡迎訂閱 招登廣告
社址：上海愛多亞路一六〇號 營業部電話：一三三〇一

英義協定提早實施

張伯倫與閣員商得同意 下月十五生效？ 下議院可望通過

◎倫敦廿四日哈瓦斯社電、內閣各主要閣員、定於本星期三日（廿六日）舉行小組會議、討論英義協定實施問題、消息靈通人士預料、該協定可望於下月十五日起發生效力、但在理論上言之、此項決定、須在事先獲得國會批准、始能付諸實施、國會若果予以否決、是即譴責張伯倫首相所行政策、則對內對外兩有困難、張伯倫首相與各主要閣員既已擬就應付方針、商得同意、并深信全體閣員必能一致贊同、其步驟乃由張伯倫首相於下月一日國會復會時、或下月八日國王喬治六世宣讀詔書時、在國會發表宣言、主張將英義協定立即付諸實施、其論點乃謂、「義國志願兵一萬員名、近自西班牙國撤退之舉、對於西班牙問題之解決、實屬一偉大貢獻、此外義國首相墨索里尼之參加慕尼黑城四強會議也、法國之任命駐義大使、並承認義大利帝國也、均足以使歐洲整個局勢、為之改觀、時至此日、西班牙國內戰、已不復威脅歐洲和平、英義協定、自應立即付諸實施」、一般人預料下議院若干議員、屆時雖當加以批評、但討論結果、下院必能以大多數予以通過、

張伯倫或擬承認國民軍

◎倫敦廿四日哈瓦斯社電、按之可靠消息、張伯倫首相、聞擬承認西班牙國民軍政府為交戰團體、藉以解除英國對於西班牙國所負之責任、而於國民軍獲致最後勝利後、與之成立一般的協定、但首相此舉、定必在國會內引起猛烈反對、

傳戈林致英備忘錄 殖民地要求日亟 德英從此多事矣

◎倫敦二十五日哈瓦斯社電、此間政界某某人士宣稱、德國航空部長戈林上將、曾就舊日殖民地收回問題、以非正式的備忘錄、送交英國前任航空大臣倫敦德里勳爵、其內容為㈠德國政府所提要求、雖未指定日期、應由英國政府加以考慮、卻亦聲明不願長此遲延下去、㈡希望英法兩國與南菲洲聯邦、能將德國原在非洲所保有之殖民地、即多哥・喀麥隆・坦噶尼喀・西南菲洲、一併予以歸還、但英法兩國若允以相等的土地、例如比屬剛果一部份、或葡萄牙國所屬之安哥拉與相交換、俾德國得一整齊之殖民地、亦可予以接受、㈢德國舊有各殖民地、一經收回、即得構造軍事根據地、不受何項限制、但歐洲其他各國、若果接受同樣限制、則又當別論云、惟是、此項消息是否確切、目下尚無從予以證實、

希特勒抵恩格勞城

◎維也納廿五日哈瓦斯社電、恩格勞城位於多瑙河畔、係與捷克斯洛伐克省首會勃拉蒂斯拉伐城隔河相對、希特勒元首於本日到達該地、當即在橋頭視察原有防禦工事、檢閱駐軍、

德向立提出互不侵犯條約 附有三項條件

◎華沙廿五日哈瓦斯社電、政府派晚報載稱、德國駐立陶宛國公使才赫林、曾向駐在國政府提議、訂立互不侵犯條約、而以十五年為期、德國並願保障立國現有邊界、但嘗附以三項條件、㈠立國政府與蘇俄所訂立之互不侵犯條約、應即予以廢止、㈡立國應將所產穀類、輸往德國、㈢米美爾區域、（歐戰前屬於德國、現屬立陶宛國）應成為自由市、凡此均請立國政府在本年年底之前、提出答案、

香港與新嘉坡岌岌可危 英法外交政策有以促成

莫斯科日報之社評

◎莫斯科廿四日哈瓦斯社電、莫斯科日報發表一文、抨擊英法兩國所推行之外交政策、並謂遠東方面英屬香港與新嘉坡、均已岌岌可危、其言有日、「在慕尼黑協定成立前、英法兩國若果有意、尚能抵抗德國、時至今日、各該國業已陷於孤立、即欲抵抗、亦已有所不能」、

德對法力施壓迫 法德協定可成立 但須先行廢止法俄條約 對義亦當妥協

◎倫敦廿五日哈瓦斯社電、泰晤士報載有駐柏林訪員來電、據稱德國國社黨對於法德兩國成立協定之可能、均表示樂觀、一俟此項協定成立之後、法德兩國並當成立「放棄戰爭」公約、其性質當與希特勒元首張伯倫首相前於上月卅日所會同發表之宣言相類似、但事先須由法義兩國成立同樣公約、並由法國廢止法俄互助條約而後可、又「放棄戰爭」公約成立之後、即當在經濟實業上進行合作、

匈向捷提切實建議 派軍入割讓區域 小俄羅斯舉行公民投票 又提議德義為仲裁

◎匈京二十五日哈瓦斯社電、半官機關匈牙利電訊社載稱、內閣總理殷勒第發表談話、略謂、匈國政府深信所提主張、合乎正義、已向捷克提議、在小俄羅斯省舉行公民投票、以覘民意向背、

匈提建議

◎匈京二十五日路透社電、駐捷京匈公使昨向捷政府提出切實建議、其主要點為匈國擬派軍入捷政府在前此談判中所允割讓之區域、匈政府並議於十一月三十日前在雙方各執一見之地方舉行公民投票、以決定應屬何方、關於白拉蒂斯拉伐一地、匈政府仍主應另行討論、不得舉行公民投票、匈政府宣稱、匈國必須捷政府對各少數民族悉實施自決原則、始能担保捷克之最後邊界、匈政府又提議由德義兩國為仲裁人、割讓與匈國之土地、捷克軍隊應於十一月一日退出、凡應舉行公民投票之地方、應於十一月一日交與國際管轄、

捷政府公報 匈機飛捷投彈

◎倫敦廿四日哈瓦斯社電、國聯會捷克代表團情報處、於本日晚間發表公報稱、匈牙利國飛機數架、曾飛至捷克小俄羅斯省上空投擲宣傳品及炸彈、至匈國政府派往該省及法斯洛伐克省東部之恐怖分子、亦復肇事多起、彼等一度轟炸貝萊霍伏鎮附近之鮑柴那車站、嘗有三人殞命、事後警察會在貝萊霍伏鎮附近邊區、截獲恐怖分子二百餘名、并捕獲襲擊車站之恐怖分子十七名、其中并有匈軍官兩名在內、

蘇聯發明新藥 專治神經興奮

◎莫斯科十月塔斯社通訊、莫斯科市化學及藥劑學研究院近在數種植物中發見植物鹼、其中最特出者為與萊荷夫教授所得之蘇林、此為治療普通神經興奮症之唯一藥劑、

馬德里發生戰事 政府軍反攻得手

◎馬德里二十五日路透社電、聞國民軍突然進攻後、馬德里南發生激烈戰事、國民軍最初衝鋒、佔地若干、後由政府軍反攻擊退、

日機轟炸英艦

駐日英大使提出抗議

◎倫敦廿五日路透社電、據此間官方消息、駐日英大使克萊琪爵士、對於英砲艦「桑特拍伯」號（一八五噸）被日機轟炸事、已向日方提出抗議、

◎東京二十五日路透社電、今日正午帝國司令部發表公報稱、英海軍委員於星期一日下午照會日政府、謂是晨十時左右英砲艦桑特拍伯號在長沙為日機轟炸、損及上層建築、但無死傷、海軍部即開始調查、得悉日海軍飛機六架曾轟炸載有華兵之中國民船若干艘、英艦如果受損、必因炸彈碎片所致、現仍在作充分調查、但英方在此六機飛出之前所供給之情報、謂該英艦泊於距漢口海關下游五百密達之地點、而非泊於長沙、

日已道歉

◎倫敦廿五日哈瓦斯社電、英國砲艦「桑特拍伯」號、在中國長沙城江面、被日本飛機轟炸案、此間發表公報稱、日本外務次官澤田、業已向英國大使克萊琪爵士道歉、並允立即調查事變原因、

駐英日使 重光葵抵英

◎倫敦廿五日哈瓦斯社電、日本新任大使重光葵、於本日午間到達此間、英國外交部交際司司長蒙克爵士、桑比爾勳爵、麥克唐諾克中將、鋼鐵業聯合會代表比爾特、日本代辦岡本、均在車站歡迎、

◎倫敦廿五日哈瓦斯社電、日本新任大使重光葵、頃向各報發表談話、略謂「世界局勢、邇來發展情形、已在英日兩國之間引起誤解、原屬無可諱言、余之第一職責、厥乃掃除誤解原因、促進雙方偉大的持久的睦誼、英國當局引導世界入於和平之途、實乃卓絕的政治家之所為、敝國人民甚為欽仰、

莫斯科否認 加倫等被控

◎莫斯科二十五日哈瓦斯社電、外國方面謠傳蘇聯總檢察官維興斯基擬提起公訴、控告下開諸人、計㈠白魯轄上將（即加倫將軍）、㈡外交人民委員會副司長巴爾戈夫、㈢外交人民委員會遠東事務司司長溫堡、㈣列寧區檢察官卜仁、此間消息靈通人士、一概予以否認、

英國謀保全貿易 羅傑士氏準備與日方交涉

（現代社云）英國經濟學家羅傑士氏、由港來滬後、即日與英商代表及銀行界集議、[illegible]、與日本方面進行談判、其交涉目標、包含下列數項、㈠恢復長江航運、㈡交還戰區內英國財產、工廠、[illegible]、以便開始交涉、

義大使將到重慶 對華表示個人好感

（大陸社）星洲通訊、義大利以與德日同一防共關係其態度往往祖日、在此中國對日抗戰期中、義國各報恆作祖日言論、茲者義駐華新大使施馬哥侯爵啓程來華、道經星洲、僑胞以關心義國對華態度、特由星洲日報記者登義郵輪康梯孟諾號訪問、其談話如次、雖無明顯之表示、即以外交官地位使然、而義大使個人之對華、即因表示極端之友好也、

（記者問）大使此次來華、將先赴何處、

（大使答）余此次乘輪東來、因急於首途赴任、故在星不願多留、祗達香港、余將先拜訪逗留香港之中國政府官員、然後始決定行止、義之大使館將設於重慶或其他中國內地現尚不能決定、蓋余此次乃係第一次抵中國也、

（問）義國朝野對中國之抗戰抱何態度、

（答）侯爵含笑答謂、此係政治問題、余身為外交官員本不應多發表任何意見、惟外間對義所抱之中立態度尚有所誤解、故須余作一解釋、義德日之國際防共協定、並不是一軍事上聯盟、而僅是純係防共而已、所以義國無需聯日反對中國、於此可以想見、況且義國人對於中國人素無惡感、而中國抗日亦與義國無關、中義人民向未互相仇視、此亦至為明顯、至於外間盛傳義國之如何聯日攻華、乃係無稽之談、不值識者一笑、侯爵繼謂中國人待人接物誠懇坦白、故給余之印象極佳、余雖尚未到過中國、但余此次獲委為駐中國大使、殊為榮幸、

（問）義政府對遠東所採取之政策可否見聞、

（答）義政府對遠東所採取之政策、在余之地位上不能隨便發言、故對君之問題恕不答復、

（問）侯爵對於中國之現狀及中國將來之抗戰前途意見如何、可否見告、

（答）在余未抵達中國前、對於中國之情形當然無從知道、所以不能作答、至於中國抗戰之前途、因乃涉及政治余亦不願作答、然據余所知、歐洲各國對中國之抗戰均極表同情、

按施馬哥侯爵係出身名門、且曾為義國駐荷蘭大使、侯爵辦事極為精明能幹、此次被委為駐華大使、預料必能改進中義二國人民之親善、

柯立芝號離滬 白銀未果運出

外訊、大來公司柯立芝總統號郵船、裝載大批白銀（總數達四百九十萬美金（由港上船者尚不在內）及旅客、原定前晨八時半由滬啓程赴美、詎為日方設法將已經簽發之關單注消、禁止出口、茲悉此案業由日美兩方商洽、結果將該項白銀卸下重行裝入銀庫、該輪始得於昨晨九時離滬、按海關方面根據南京政府禁運白銀出口之命令、遽將關單取消、據外人方面意見、日方此舉、殆為迫使外人逕向「新政府」接洽或日政府及軍閥意圖攫取海關管理權之先聲、

◎倫敦廿五日路透社電、今日金融新聞載文評論柯立芝總統號郵船在上海所載之白銀被迫卸下一事、謂白銀中止運美、特使漢口當局受嚴重影響、惟中政府[illegible]倫敦之白銀為數頗巨、苟非中政府對此白銀之主權發生法律問題、必能[illegible]白銀由倫敦運往紐約、

四川敍州至昆明鐵路趕築

滇緬公路已經竣工通車

交通部對淪陷區各鐵路、設法將材料移築後方新路、並特設新路建設委員會主持一切、現中國通國外鐵路除滇越路外、新路建設委員會又建築自四川敍府起經雲南昆明至英屬緬甸之敍昆線、經測劃完竣、計長七百公里、中經屏山・綏江・巧家・嵩明、現土方工程已行完成、橋樑等亦已開始招標承築、粵漢線交通中斷後迄在趕速建築中、交部又鑒於公路運輸亦屬重要、竭力溝通國際路線、以資充實後方運輸力量、已完成通車之國際公路線為桂越線、自邕寧經龍州・鎮南關・諒山至河內、長約二百五十公里、西北方面、西蘭・西河兩公路、自蘭州至甘肅公路而改善完竣、並新建自天水經兩當至鳳縣公路、即滇緬公路全部工程已告竣工、由昆明至畹町河（滇緬交界）車輛已可暢行無阻、各段工程分處、仍在各段督促民工積極鋪路、並從事加緊石砌以利車行、至於由畹町至緬屬臘戍一段、緬甸當局正加緊督備、預定於本月內即行通車、

海門城重復淪陷

遊擊隊相機圖恢復

海門於廿一日重遭淪陷、海門啓東之各港口照常行駛輪隻、僅一青龍港乃遭封閉、於昨日起該港口重復啓用、故德耀與義和兩輪船、經過青龍港時、船舟停輪、一切照舊、海門縣長魏漢元所統率之游擊隊在日兵登陸之日、退駐海門縣治四郊、前日已有三千名向縣城挺進、但尚未與日軍接觸、江浙邊區第三縱隊司令陳宏勳會同新編獨立旅長陸洲舫各率所部、由啓東防地出動、向海門進發、昨日已在海屬湯家鎮迤北麒麟鎮迤西一帶地方、構築工事、相機進擊、現日軍在海門之兵力、計有五百餘人、分駐於青龍鎮及三廠鎮、當日軍來時、為廿一日之晨間七時半、在青龍港登陸、有花衣船兩艘、傍泊港口、日軍即縱火焚燒、損失萬元以上、經過縣治時、將公安局址縱火、計被燬三間、十時抵三廠鎮、該鎮有大生紗廠第三廠在、鎮遂以三廠名、現廠已為德商所有、故未遭損害、當日停工、第二日即復工、工人到廠工作佔十份之三、嗣後逐日增加、昨日起工人已完全復工、而鎮上商業亦同時恢復、其他縣治周圍四十里內之各鎮市、則多閉戶息業、此次日軍來時、不如第一次之勒迫人民臂纏紅日徽白布、及持日旗歡迎、亦未有殺人舉動、故縱橫路區未見日旗、即日軍高級人之駐在處大生三廠內者亦未懸旗、

先施公司
廿一週紀念

大減價 大贈品
四天
購貨三元送一只 紀念杯 多購多送
全部貨品特價發售

綢緞部
驚人犧牲 機會莫失
真絲紡綢旗袍襯衫料 每件二元 一千件為限 賣完為止 上午十時起發售 每客限買一件
各色大偉呢樂意呢 男裝袍料 每件五元九角半

洋什部
什色全毛背心 每件二元七角半至三元半
棉毛男裝內衣 每件八角
加厚衛生衫 每件一元四角

二樓 絨綫部
純毛條子花呢 每尺七角半
條子駱駝絨 每尺一角六
條子冲緋也納 每尺一角三
新花洋布 每元五碼
德國安裝本牌開頭絨線 每只一角半
安本牌德國綠開頭絨線 每只四角半
蜜蜂廠本牌四股毛絨線 特價每磅三元二角

足頭部
先施一元商店 同時舉行

上海工部局市政投資銀行定期存欵
本行遵本局布告第四九一一號內規定於每日辦公時間內收受定期存款、計定期六個月者給週息五厘、計定期十二個月者給週息六厘、計算欲知詳情請向本局財務處長接洽

消耗日力已多　後方準備又妥
引日再深入
不必拘拘於一時一地

華北緊張
日軍撤向察哈爾

◎西安廿五日電、㈠河北省邊境阜平縣日軍東撤、殘餘日軍、已在包圍襲擊中、㈡廣靈靈邱（山西邊境）淶源（河北邊境）北撤之日軍、似係向宣化張家口（察哈爾）一帶增援、因我軍朱鄧兩部已進討張垣宣化、

◎香港廿四日電、津訊、北平後門景山日軍屯積之糧草、於廿三日被焚、損失頗重、

◎垣曲廿五日電、靈邱日軍、被我數路分進夾擊、突圍向廣靈逃竄、又經邀擊於義泉嶺、傷亡不少、

◎香港廿五日電、津浦北段日軍仍時受我方游擊隊之襲擊、路軌破壞甚鉅、由津南行車迄廿四日仍通滄州、

太原城內恐慌

興集廿五日電、太原城郊我軍游擊隊極活躍、城關附近入晚時聞槍聲、日軍連日緊閉城門、僅留一門出入、

巴黎傳說
日探各國意見
英日正進行某種談判

◎巴黎廿五日路透社電、今日巴黎迴聲報載文稱、遠東和約之簽字、中日間之交涉、將不若英日間交涉之繁重、此所以英國不惜任何代價、告成歐洲解決、且現正匆遽進行某種談判也、日政府爲制定議和條件起見、正探詢英國與白種列强之立場、並正衡量諸國之反動、

武漢大軍
一部決死戰
向西南方預定陣地移動

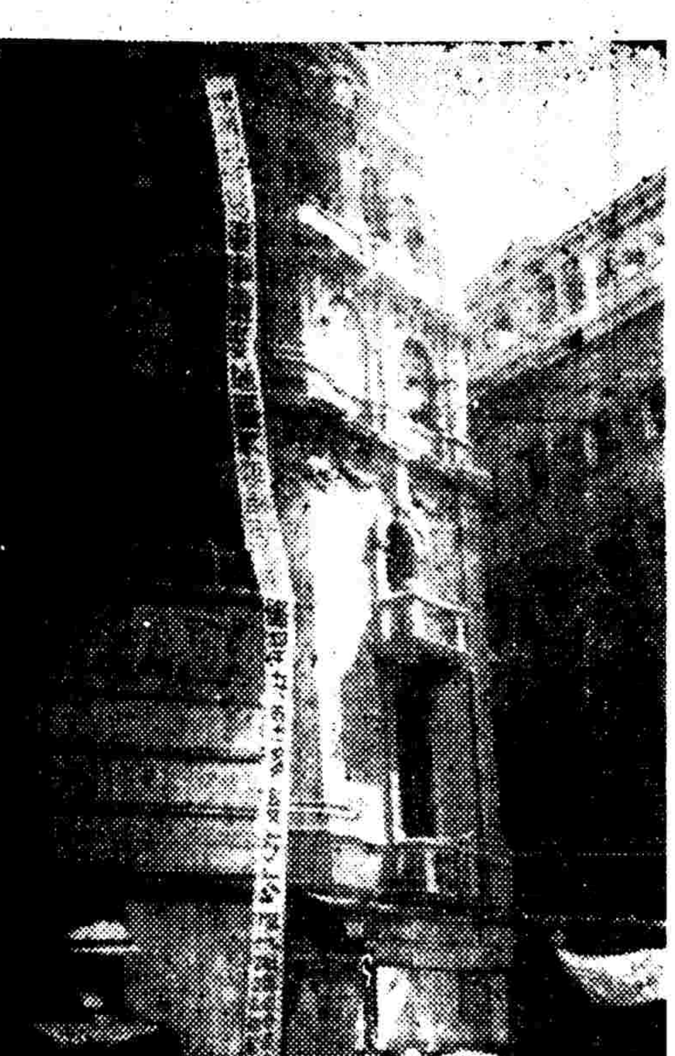

武漢軍事當局大標語（上書武漢已成爲軍事重要地區不要再徘徊觀望趕快遷移後方去）（現代中或社攝）

◎漢口二十五日午刻電、我軍以五閱月來在武漢外圍消耗日軍巨大兵力之目的已達、爲重行部署繼續持久抗戰計、決定有計劃的從已無固守價值之武漢核心撤退、仍在武漢外圍之有利地形嚴密布置、與日軍周旋、我軍奉命後、即日向指定地區移轉、秩序至爲整肅、武漢民衆除一部份不及遷徙者外、所有壯丁均已按照預定步驟陸續西移、市內一切較大建築公用機關車機場站以及橋樑等亦經自動予以徹底破壞、

軍委會之聲明

◎漢口二十五日電、軍事委員會發言人今日接見中外記者、說明此後作戰已從新決定戰略、準備自動放棄武漢之核心、另作部署、以與日方周旋、並謂此項決定、乃爲軍略上轉移兵力所必須之步驟、絕無消極的退却意義、發言人對新聞記者詢問從新部署之大略謂、關係軍事機密不能奉告、記者中有人詢問日軍向在武漢防線之外、中國方面決定自動放棄武漢其主要意義爲何、發言人答稱、此當就整個抗戰目的及日我企圖上加以說明、一則我國抗戰方針爲持久抗戰、亦爲全面戰爭、故軍事上所重者就空間而言、不在一地之得失、而當就全面計算、就時間而言、亦不在一時之進退而當作持久打算、必須於盡量消耗日力之中仍竭力保持並增强我方繼續抗戰之力量、我軍在此半年來在武漢外圍堅强戰鬭、已使日人死傷巨萬、消耗日人之目的已達、二則保衛武漢之最重要意義、不僅在保守武漢城市本身而在掩護我東南及中部人力物力向西北西南移轉、以建立長期抗戰基礎、今我方遷移物資疏散人口一切移動布置已經完竣、故掩護後方之任務已畢、武漢在抗戰全局上已失其重要性、三則我軍作戰一貫方針、在爭取主動、始終要站在主動地位、以期運用自如、絕不能陷入被動而受日人之牽制、半年來之奮鬬既已達成消耗日軍阻滯日軍掩護後方準備之諸般任務、即不必株守武漢核心以中日人吸引我大軍而消滅我主力之毒計、否則即與持久戰之目的相背、此外更有一點、即吾人不願採取固守武漢核心之計劃、亦所以使一般僑民與無力移轉之婦孺免受極慘烈之戰禍、唯諸君須知我方此次轉移兵力、實爲積極的而非消極的、更不能誤認爲向內地退却、蓋我軍仍配備兵力於武漢外圍、以與日軍周旋、同時並已有十分準備、即使敵人徼倖進入武漢之核心、亦將一無所得、總之、我方主要目的在爭取主動地位與保持繼續抗戰之實力、必然將既定方針依次實施、擊破日人一切戰略戰術上之企圖達到我軍最後勝利之目標、

張治中之演說

◎長沙二十四日電、省府各機關廿四日舉行擴大紀念週、張主席治中以沉痛之語調說明抗戰現局、要求全省文武人員及三千萬同胞發揮湖南人優越之民族性、堅定抗戰必勝建國必成之信念、一致奮起、俾不久將來在湖南省境以內結束我偉大之民族解放戰爭、

朱家驊之談話

◎重慶二十五日電、中秘長朱家驊氏、二十四日晨自漢來渝、頃對記者發表談話如下、武漢情形吃緊、所有黨務暨青年團團務、前須在漢取決或辦理者、已感不便、因此余奉命離漢先特來渝料理事務、再行定期他往、此次廣州淪陷、武漢在戰略上亦失其重要性、全國軍事另須有新布置之推進一切、現已均有詳密計劃、深信日方力求速戰速決、必致愈陷愈深、終於失敗也、

蔣委員長離漢

◎漢口二十五日路透社電、今日據官方宣佈、蔣委員長及其夫人宋美齡女士均已離此、目的地不明、

◎重慶二十五日路透社電、華字各報載稱、蔣委員長夫人宋美齡女士、已於二十二日行抵成都、惟此消息迄今尚未能證實、

漢口數處起火

◎漢口二十五日路透社電、撤退之華軍秩序極佳、若干建築已於今日炸燬、午後全市皆爲炸聲所震動、已有數處起火、（又東京電、）漢口北部已在火焰中、日租界及各前外國租界中、亦有若干處起火、全市濃煙密佈、若干區域似已成墟、

◎漢口二十五日路透電、漢口全市現因砲聲及炸聲、感覺震動、商店大半閉門、日軍距離幾遠無從探悉、據未證實之消息、機械化之兵一隊將達郊野、華軍已開始離去漢口、向西南開發、軍隊經過街市者絡繹不絕、據中國當局宣布、華軍將不守衛武漢、特區行政事務已交與漢口難民區委員會接管、英水兵已在前英租界與漢口市間一帶建成有刺鐵絲障礙物、義水兵亦將登陸、駐紮英領事署準備巡邏、另有英水兵後備隊百名已於今晨登陸、聞美兵亦準備出此、英砲艦兩艘已泊於前德租界外之江中、美旗艦已移泊前英租界、江邊之出入口雖仍開放、但法租界之鐵門已於正午緊閉、

漢口居民已少

◎漢口二十五日路透社電、漢口市長吳國楨昨晚接見新聞記者時、謂已往數星期中、政府公署已遷離漢口、平民亦向內地疏散、以便利軍事活動、平民離漢者達一百二十五萬人、今仍餘四十萬人、如余必須離漢、則余將與外僑中諸良友離矣、余擬將赤貧之居民無力遷移者留於後方、但余必將若輩交與妥善者之手、余希望外人爲若輩所作之佈置能告成功、

昨日漢市內居民大批遷徙之故、各街遭頓呈前所罕見之景象、蓋往日行政區之各街道皆頗寂靜、昨日則避難者各攜用具往來不絕、致甚喧鬧、另有數千人坐臥道左、其狀可憫、

難民委會成立

◎漢口二十五日路透社電、饒神甫與英美法義德五國人所組織之漢口難民區委員會、於今日接收漢口特別區之管理權、該委員會除饒神甫外、有英人四、美人二、法德義人各一、

◎漢口二十五日路透電、今日天甫破曉、避難民衆即紛紛趨入各特別區、英水兵所組之巡邏隊與中國警察共同維持秩序、前俄租界現由美水兵來往巡邏、前德租界則由義水兵維持一切、全市今日已完全斷水、蓋自來水昨晚起已斷絕供給矣、漢口電力公司現已接收自來水廠、擬竭力恢復最少一部份水之供給、

一部軍隊決死
將作猛烈抵抗

◎東京二十五日路透社電、據此間續接消息、謂日軍由西南方面進佔漢口時、因橫跨漢口漢陽間之漢水、所有橋樑悉遭退走華軍所破壞、故頗受阻礙、惟聞日軍終於到達張公堤、而在漢口獲得據點、日軍對於進攻仍留漢口之華軍、現持謹慎態度、因此項華軍曾揚言將作猛烈抵抗、

湖南三處被炸

◎長沙二十五日電、日機今又兩度襲湘、在岳陽黃沙街站黃秀橋投彈、炸燬鐵道小橋一座、一隊在株州車站附近投彈多枚、並雜有燒夷彈手溜彈、燬民房十餘棟、平民三死五傷、另三架在淥口投彈、損失不明、

國策早定　決不中途動搖
一切流言我人未可輕信
中央日報在此時期發表社論

◎重慶二十五日電、中央日報二十五日發表社論、題爲「國策不變、信念不變」、大意略謂、「中國對日本的作戰是必然的、[illegible]

郭泰祺　對外關係
存有軍火　仍可抗戰
蔣委員長決不辭職　我方亦不遽就和議

◎倫敦二十五日[illegible]

陳維東在法演說

巴黎廿五日哈瓦斯社電、[illegible]

日重光表示未知調停

◎倫敦二十五日哈瓦斯社電、日本新任大使重光葵頃在招待新聞記者時發表談話、略稱中日爭端調處之說、毫無所知、「所可爲諸君告者、吾人志在和平、和平若果蒞臨、自當加以歡迎、」

貴州設立製藥廠
供應軍事需要

新潮社云、據本市醫藥界消息、我國醫藥用品、大都仰給於外來、自戰事發生、需要與日俱增、政府當局決定設廠自製、以期一勞永逸、據悉、該廠業已在貴陽成立、派醫藥用品製造專家姚克芳任廠長、製造計劃、分三個步驟、第一期專製藥棉紗布、第二期製造配合藥物與實用藥品、第三期擴充製造各種急需藥品與手術用物、該廠所有出品、將完全供給軍用、

粵軍協同桂軍
在粵漢路上佈防

◎香港廿五日本報專電、粵省因兵力單薄、余漢謀奉令退却、主力今仍完整、決在花縣清遠三江間、防禦日軍北犯、另一消息、由博羅北開日兵已入龍門、現再向西進、企圖粵漢鐵路、增城日軍刻向從化進迫、我已在粵漢路佈置强固工事、準備迎擊、

◎香港廿五日路透電、日軍官今日告路透記者、日軍最高司令現在增城、該處設有臨時戰地司令部、生力部隊現向北方推進、祇餘少數軍隊佔據廣州、

廣州火熄
東堤全燬

◎廣州廿五日路透社電、目下廣州天空中雖尚密佈黑煙、但過去三十六小時內連續不已之爆炸聲[illegible]、東堤全部已燒成一片瓦礫、[illegible]

南潯路上
日難進展

◎南昌二十五日電、南潯路之日軍、二十五日晨由東北兩方面向德安以北陣地進犯、被我擊斃甚衆、至午、日兵百餘名竄至德河南岸、激戰數小時、被我全部消滅、

◎南昌二十五日電、南潯線日軍約七百人、二十五日向德安進犯、激戰終日、已被我完全擊退、

貴州高法院長
被劾違法

◎昆明二十五日電、雲貴監察使任可澄、二十四日由筑返滇、據語記者、此次赴筑視察、居留較久、對黔高法院長漆濵、貴陽縣長劉劍魂、違法失職、均加以彈劾、漆劉兩氏均已呈請中央免職停委、

皖北我圖復安慶
民軍克復兩地後相機推進

◎立煌二十五日電、我方懷寧民軍、十五日晚進襲高河埠月影山、激戰多時、日軍不支、向安慶潰退、高河埠月影山當被克復、我軍現分向和尚橋集賢鎮推進、相機收復安慶、

皖南貴池堅守

◎青陽二十五日電、二十四日午前日軍約四五百數度進犯貴池城、均經擊退、城下遺日軍屍體三四百具、我軍仍固守縣城、刻雙方在城外對峙中、我軍生力軍二十四日達到殷家匯、現分別向粽子山及排山之日軍進擊、

各省參政會
限元月成立

◎重慶廿五日電、行政院廿五日開三八六次會議、㈠通過任命張純明爲本院簡任秘書、㈡決議各省臨時參政會限於明年一月一日成立、

巨鯨展覽
將在本市舉行

「鯨腦香脂」、爲歐美最流行之一種化妝品、已爲全球五十餘國仕女所稱道、現由中國[illegible]、[illegible]

監委黎丹逝世

◎重慶二十五日電、[illegible]

國府免任職官
命令五道

◎重慶二十五日電、[illegible]

黔省黨部委員
月初就職

◎重慶廿五日電、貴州省黨部主任委員王漱芳、定廿六日由渝乘車返黔、定十一月一日偕同新任委員就職視事、

朱雲山就
浦東「政務署長」

朱雲山自經[illegible]、[illegible]現代社）

滬西機關
李棠東受委任

滬西方面於前日成立「行政公署」、直轄「市長」之下、[illegible]

上海難民救濟協會、昨又繼續收到吳瑞元指定充作難民給養費三千元、存德中小學新屋落成演劇籌款、所得四百九十四元二角四分、李仲乾師生書展收入四百元、怡和出口部同人節省秋節筵資二十元、林忠記五十元、閔仰喬・魏炳榮・蔚師母各兩元、以上共收三千九百七十元零二角四分、又同豐祥棉布莊交來嘯代交難民用棉馬夾三百件、

父子醫院

專治：梅毒　白濁　下疳　橫痃　血淋　白帶　肺癆　疥癬

診例：門診六角　上午八時起　下午七時止　星期照常

院址上海法租界寧波路六四號　電話八二三五七

醫師　佘　震　院長　孫玉成　醫師　張祖華

（備有清潔病房專收內外各科病症）

（住院地址）霞飛路八百八十號（電話）二二四三八

本院X光檢查心肺每次一元

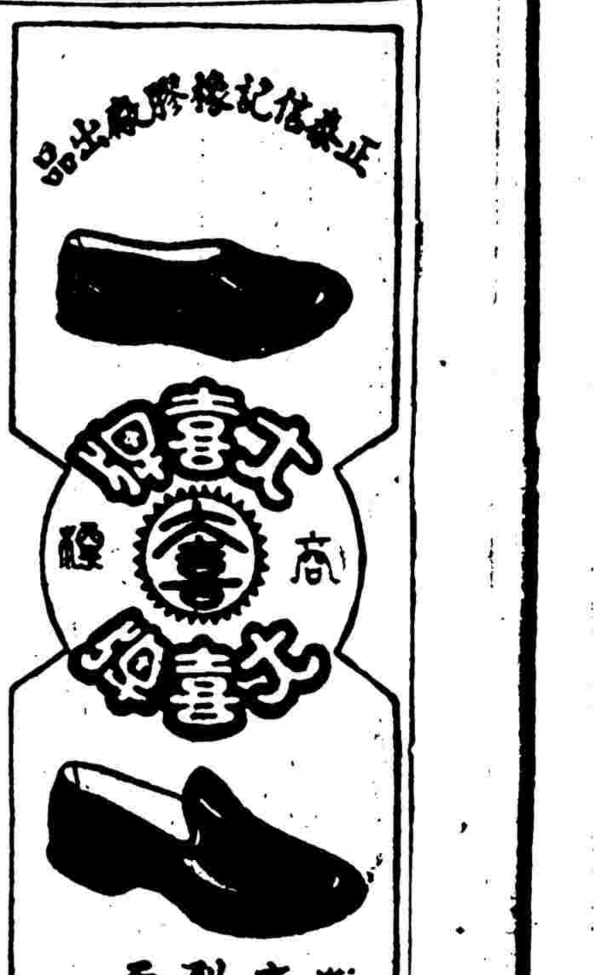

小上海

徵稿簡約 [illegible]

吹萬樓日記節鈔（八六）

以女之質、卑可以往生而不往生、其四魂之所以不昧也夫、

可笑實是乩詩　而曰「眞象乩詩」

廿三日即八月廿八日晴熱、大女於今日回亭林、余體不爽、日間多臥、平夜精神較好、又與內人扶乩、而一無所聞、女至云今晨姊去早兒念佛未畢、不及避、按吾女所定念佛功課、爲夜十一時半晨六時、近常超度戰死孤魂、又多念二時、則應半八時始止、今日其姊行時在六時餘、故云念佛未畢而不及避也、又云父心有不適、宜多散步消悶、蓋余今日因身體不適之故、父稍有閒散、不知何以達彼女知、眞可謂聰悟形而神無聲矣、又云深字韻詩、做得不好、思再作、且寫出、不可存、即寫詩云擬愛貪嗔癡深、猶尤情滅使迦音、血光影裏無悲喜、她目磐中闡眞沈、又云或作破滅沈、或作醒滅沈、父定、余曰、即用闡滅沈罷、惟迦音與她唄略同、宜亦改去、女云改無漏或漏盡、余曰、即作漏盡磐中醒滅沈可矣、女又云慈悲度、改償緣業、余曰甚好、女云此詩兒覺平凡、父看作可用句否、余曰確平凡一點、此種是佛家言語、今爾幾經自改後、儘可存也、女云眞象乩詩最怕、他日再作一首、余大笑、笑其眞是乩詩、前云眞象乩詩、可知女在冥途、其文學之優美、已超過尋常、故詩之略近乎凡者、便自謝有似乩詩、而以爲俳怕矣、其實此詩亦未嘗怕也、雖錄而存於下、

貪嗔癡深淡、悲尤淸滅伏迦音、血光影裏償緣業、漏盡磐中醒滅沈、

至此、女忽云兒又作一射覆、余笑問何字、則曰吹笙、射用物、其指笙字時、因圖中無此字、聲旋入覺、繼則云牛上加竹、余曰、此笙字也、問是否、則曰是、因知面爲吹笙字也、余與內人久猜不得、問此物在何處、曰仍在兒房、按女前曾做過一射覆、射用物一、問在何處、曰在兒房內、（見是月初三夜乩語）故今言仍在兒房也、逐[illegible]房觀之、亦猜不得、遂問其究是何物、曰水于、余曰吹水有與乎、女即云吹縐一池春水、干卿甚事、余笑其黠、爾之曰、水于之于、應作盂也、女云兒即時做、不細想、恐與父鬧、余々笑其能博余歡也、余曰、時已不早、爾念佛功課將畢矣、女云父吃力否、請休不妨、待

孤軍生活　恢復常態　各界慰問　頻頻不絕

四行孤軍生活現狀、昨經大通社記者赴星加坡路孤軍營房參觀、得悉詳情、因照旅閘選所發生、不幸事件、經工部局華董虞洽卿、江一平兩氏之奔走磋商、始告解決、孤軍最高長官謝晉元團附、亦由外籍商團調部問營、當時謝團附曾因絕食數天、致身體不適、有擬入醫院調養之說、昨晤謝團附語大通社記者、渠之身體、業已回復健康、惟精神方面、仍欠舒適、入院調養、因不願離開全營弟兄、操作如論、

孤軍營官兵生活、亦已恢復常態、每日除規定之體操及訓話外、各項體育活動、亦均照常、大通社記者曾在球場上見若干健兒方作籃球比賽、此外又有十餘健兒正在修築泥徑、昨日下午、滬上網球名手唐寶嘉、李國璠・章鈞與・蔡國基四君、及魏麥谷・魏祖同二女士、赴營表演、謝團附亦親自出馬與網球宿將麥寶駿君對壘、

各界慰問　各界人士、對於謝團附及其下官兵、殷念甚切、頻頻饋贈慰勞品及致函慰問、並親詣營中慰問者甚衆、謝團附不及一一作覆、故以公開方面答覆函詢人士、孤軍營房、係在星加坡路膠州公園後面、門外站有白俄商團崗位、訪問者可著其導至崗團傳達室、稍待後、即可由謝團附派員領導入內、此外一無其他手續、

至於體育方面、除以求消遣外、一部官兵、曾組織口琴班、由口琴家石人望君義務教授吹奏法、每星期兩次、惟因缺乏口琴、平均須三四人合用一具、諸多不便、茲特公開徵求、凡有全新或半新舊口琴、願贈與孤軍者、可逕送星加坡路孤軍營房、由謝團長簽給收據

在容易傳染皮膚病場所　務宜常備如意膏

在學校旅館宿舍總會等公共場所傳染皮膚病是最易的、任你怎樣當心總難完全免卻、而小兒爲尤甚焉、但若常備如意膏、則一遇皮膚發癢或作痛立行敷搽、其病菌即減痛止癢停其症速愈而蔓延以免矣

國民政府衛生署許可證　成字第六二八號

如意膏統治濕瘡疥癬癰瘡臁瘡面皰面疹粉刺凍瘡破灼傷燙傷跌損皮膚折坼凍傷凍瘃等等　如意膏各藥房皆有出售或向上海江西路四五一號韋廉士醫生藥局函購每盒七角六盒四元郵力不取

戒煙大王

用大補劑王道國藥爲戒法　普除煙積戒補同施任何方法無此靈快故曰戒煙大王

實驗戒煙萬靈膏、行銷三十餘年、戒絕之人、不計其數〇比較別種戒法、無論如何、不能及其安全萬一〇謂爲戒煙大王、足稱恰當〇良以此膏之處方、妙神奇之快、施也〇以其補、即能補血、補神經、以强壯法代戒、[illegible]

上海國藥業會員衛生局註冊藥商四十餘年老店　錢種德國藥號獨家發行　六馬路東新橋電車站西首電話九〇七一〇

上海代理處　廣拾義藥廠　濟華堂藥房　先施公司　大新公司　太和藥房　公達藥房

推銷處　無錫代理　宜興一樓

誠昌貿易所

中外各埠均有代理

推拿專家　馬岳梁　診所 [illegible]

華南航輪照常開

太古山東輪今日開香港

[illegible]

寧波輪暫停以後

海門外輪因此大增

寧波防守司令奉令禁止滬輪直放寧波、中意德和太古、衛利韓等四公司、雖已向防守司令王皞南請求、但在未奉命令特准以前、決暫時停航寧波、至於由海門兼營寧波者並不在禁止之例、故欲赴寧波之旅客、必須由海門轉道、行駛上海海門之外輪內此大增、以載客爲主要業務、其客票因轉道關係較直放爲貴、

哈納特准直放定海◇◇外輪由滬直放定海（即舟山）本在禁止之列、由海門駛滬之輪船兼營定海、亦限裝貨、不准搭客、今定海旅滬同鄉會因運米至定、經浙江省政府之特准、已於昨日先裝德商禪臣公司之哈納輪、由滬直放定海、計裝販米一百担、及攜有證明文件之旅客、至於尚有販米一百担同意等、故該輪何時運定尚未決定、前定之中意德平輪已作罷論、聞由滬運販米之外輪原定一次爲限、今已議通融改爲二次、

聯運難遇◇◇貨物改道◇◇交通部舉辦之滬漢水陸聯運、係由滬裝外輪運至浙東寧波或溫州後、再由公路運至金華、裝浙贛鐵路火車至株州再轉漢口等處、該項聯運雖照常通行、但貨主方面均不願走此路、因沿海危險甚大、故今運川以及昆明等貨均改道海防或雷州、該兩路較爲安全、惟水脚方面較海防爲低、旅客則走海防較爲便利、

當局通知◇◇嚴防海盜◇◇浙東各部、海盜自經當地駐軍痛剿之後、自從浙東僞同盟軍之司令均已悔禍伏法、今是嚴海盜已不敢肆行搶劫、惟在浙海搗亂匪民、依舊變形猖獗、最近甬台溫衢已發生多起、聞我軍當局通令航商嚴防是有海[illegible]

父子醫院

設備　高山太陽燈　透熱電療機　愛克司光機　短波透熱機　提亞斯電機　（每次一元）

診例　門診六角　出診六元　上午八時起　下午七時止　（星期照常）

住院　頭等四元　二等二元　三等一元　（膳食在內）

擴充電療設備

本院於十五週紀念之中〇擴充一切設備〇並將電療費減低收取〇以謀更普遍之服務〇又添設婦科間〇以便利於一般婦女之來就治花柳白帶或其他疾病者〇男子部有隔別治療室〇清潔精美〇適合上等人仕治療之需要〇如欲住院留治〇則備有病房分頭二三等〇看護週到〇舒適自由〇對于病家設想〇無微不至〇故病家一經醫治有身心舒泰之樂〇更得精神上安慰不少也〇

短波透熱機

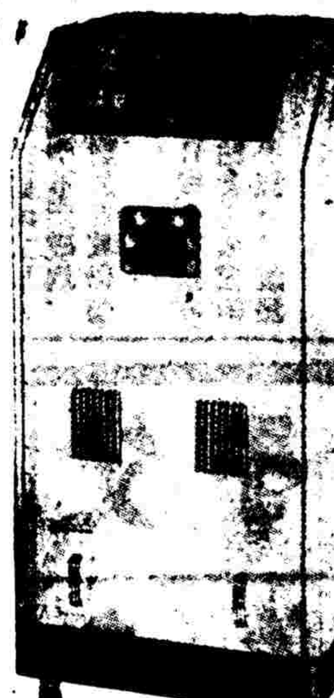

淋病並非不治之症〇然醫治不以其道〇則斷根頗難〇本院治療淋病均用根本肅清法〇如短波透熱電療〇其功用能使深藏在內部之淋菌〇藉短波電力刺激〇阻止其生存〇並促進其新陳代謝作用〇故雖極頑固之慢性淋病亦可於短時期內完成其治愈工作〇經本院治愈此種疾患者〇其例不勝枚舉〇對於婦女感染之淋病白帶〇用是項電療〇不但其病速愈〇並能照常生育〇絕無流弊〇

高山太陽燈

高山太陽燈所放射之紫外光線〇有滅菌及使皮膚充血之效〇故除治療肺結核外〇一切皮膚疾患〇如疥瘡，濕氣，膿疱瘡，癬瘡，乾癬，白斑，等外，對於治下疳之瘡口〇凡下疳瘡口經太陽燈照射〇瘡面易生出肉芽〇便可癒合〇若已經開刀之橫痃〇用太陽燈治療〇見效之速〇出人意料〇此種最新理學療法〇爲首屈一指之良好方法〇本院施用以來〇成績斑斑可考〇約略之統計〇患下疳者用太陽燈治療〇與未經照射太陽燈治療〇其治愈期〇恒能縮短三分之一〇

提亞斯電機

小便刺痛放尿困難〇尿道流膿液〇不獨染及淋病者，有如此現象〇即因房勞或其他刺激過度者〇亦有此單純性尿道炎〇對於藥物療治之外〇提亞斯電療〇頗具頓挫治療之功〇對於黏膜之炎症〇其減退力甚大〇故不論其爲淋病〇或單純性尿道炎〇均可於電療後〇獲迅速之消炎止痛功效〇

愛克司光機

一切咳嗽，吐血，面色蒼白，午後發熱，食慾不振，精神萎頓，月經不調，心跳，氣悶等症，大致均由肺臟，心臟，胃臟，神經衰弱，梅毒性骨損，諸症而來〇但欲知其底細〇非用愛克司光線檢查不可〇本院所備之X光機〇光線清晰〇診斷疾病瞭如指掌〇凡有肺病嫌疑〇或其他疾症之不明眞相者〇一經照射〇即可探知病源之所在〇然後加以治療〇則事半而功倍〇

超型短波電療機

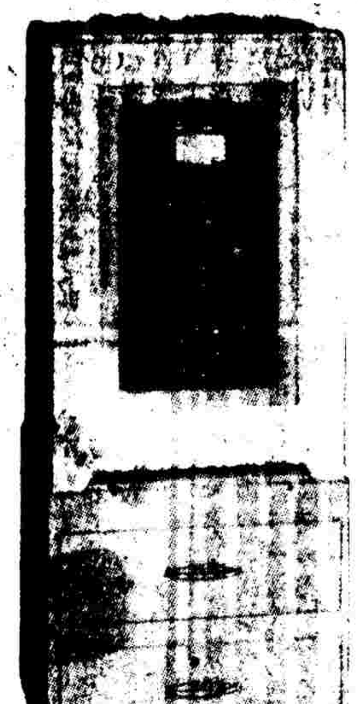

風濕骨痛之症〇不獨年老者染之甚多〇即少壯者亦頗多〇藥品治療雖能輕快於一時〇但每有一再復發之虞〇如欲根本治療〇則非用透熱電療治之不可〇透熱電療能專治關節腫痛，神經痛，肝胃氣痛，腰痠背痛，四肢癱瘓及一切筋骨痠痛，其效驗之準確〇可稱世無其匹〇往往不能行走之腿腫痛〇於治療後腫消痛止〇步履如常〇欲回之療治〇以後永無再發之弊〇

父子醫院院長孫玉成醫師　張余祖華雲　同啓

●（院址）門診部法租界寧波路六十四號（電話八二三五七）（任院部）英租界康腦脫路九八〇號（電話二二四三八）●

各界分頭進行　勸募寒衣

國貨橡膠製品業工會、向各會員勸募寒衣捐、已募得二百五十元、送交市商會轉繳、同時並募得兼畫教養捐二百元、送交難童教養院支配、又儉尤女子中學全體學生、亦曾發起向親友家屬勸募、已募得棉背心六百八十四件、昨日送交國際救濟會轉發難民、又青年會因所屬難民所難民衣被不週、故已分別向會友及員工徵募舊棉衣、

旅館同業熱心捐難民

旅館業公會爲徵募難民捐、於二十四日下午借新新酒樓召開執監聯席會議、到徐文照・孫秋屏・李澤・徐道湘・郭照等三十餘人、議決訂定難民捐徵募辦法、並組織委員會專責辦理、先將辦法送各會員徵求意見、然後成立委員會、茲錄其徵募辦法如下、㈠仍照徵收航空捐辦法、按房價徵收百分之五、㈡大小旅館飯店會員與非會員一律實行、㈢請難民協會公告旅客照章納捐、㈣旅館及旅客或有抗不抽收及捐納者、協會應協助推行之、㈤捐款計算、按照各旅社營業實數抽收、㈥抽收款項、由公會組織委員會、辦理調查・收款・保管・監督等事項、㈦收據由救濟協會印就三聯單、送交同業公會轉發、㈧旅業職工、向無薪給、故不再依照薪給抽成、亦甚非薄、㈨實行時期、由委員會決定之、

駐軍許可　阜寧航線恢復

上海阜寧間之航線、滬戰爆發後即行停航、今經我該地駐軍許可、外輪得恢復行駛、英商開琳輪藤記船務行代理、准廿七日直放江北阜寧合興鎮、英商永貞輪永利航業公司代理、准十一月一日直放阜寧、英商怡和公司利生輪、亦定十一月一日直放阜寧、聞該航線係走沿海由射陽河入口至阜寧縣屬之合興鎮、

本市生產協會現在積極進行教授手藝介紹職業、（一）辦事處博物院路廣學會五樓、（二）因受甬祥各國貨公司之委托、選擇合於國際市場之貨物、㈠日常用品、㈡布疋、㈢棉毛織品、㈣教育用品、㈤化粧品等、業已分別專函本市各大小國貨廠商、開明出品目錄、最低價目、隨附樣品、負責接洽、一經合格、即當廣爲推銷、不取任何費用

東方飯店　青年女客輕生

前晚六時許、有一青年女子前往虞洽卿路東方飯店帳房間聲稱、欲開一清淨之房間、以資休息、當由招待員伴同乘電梯至二層樓、開就二百五十三號房間、登記姓名時、據稱姓王、名琪、本地人、年二十、住法租界西愛咸斯路五百十號、學界、當時身穿印花布旗袍、外御絨線大衣、舉止大方、出言文雅、因一受有教育之女子也、當夜該女子即閉門

服毒之前　致電大夏大學　神色忽然大變

自稱名「王琪」西愛咸斯路查無頭緒

就寢、至昨晨七時起身、致一電話於大夏大學後、忽然形色大變、緊閉房門、情有可疑、至八時十分、某茶役經過房門口、驟聞房內有呻吟之聲、乃報告帳房、入房視察、則見該女子倒臥床上、面色慘白、口不能言、知必吞毒、急召救護車、送入寶隆醫院救治、經醫生驗出所吞者為來沙而藥水、中毒甚深、恐有性命之虞、自殺原因尚無自知、捕房探員曾至西愛咸斯路五一〇號調查、結果不得要領、以故詳細情形一時無從得知、

李慰如被控案宣判　詐欺罪成立

徒刑二月　償還損失　證人律師史久榮被牽累

[illegible]李慰如（又名尉如）、前以[illegible]

第四章　驚異的宣言（一五）

（七月二十日星期三上午十一時四十五分）

凡士探案　紫色屋

美國范達痕著　程小青譯

（版權所有　不許轉載）

麥根從嘴裏拿下了雪茄，瞧着聲佐答道，「密司脫凡士不相信格司蒲，康汀的綁綁，祇為着錢的問題；也不相信這回事是格司蒲自己弄的玄虛。他曾說他料想格司蒲此刻已經死了」。

海斯突然旋轉身來，狰視着凡士，驚呼道：「這話你說得太突兀了！密司脫凡士，你怎麽會有這種見解」？

凡士默默地吸了一回煙，方始回答。他答話時的神氣，又好像他的解釋無關重要。

「唉，聲佐，這個解釋似乎已足夠顯明了啊」。他又停頓了，側着頭思索似地瞧着麥根。麥根正站在他的面前，把足尖不住地在地板上搬動，充分表示他的不耐。「麥根，你既然能為這件事是格司蒲自己設計的，難道你想他在實行這有關五萬圓的大計畫的晚上，還有閒心思到紐約賽的賭場裏去賭一下嗎」？

麥根反激似地答道：「為什麽不可以去呢」？

「有一點是顯然的，就是這一件犯罪勾當完全是事先佈置好的。那字條便是一個明證。你總知道從報紙上剪下這幾個字，又拼湊著粘貼在一張紙上，當然要費不少功夫的啊」。

麥根抗議說：「這種犯罪的準備也不需要多大功夫。格司蒲儘可以在從俱樂部回家以後從容剪貼」。

凡士立即答道：「不，我覺得並不如此。我曾在那裏瞧紙簍中仔細瞧過，裏面並沒有任何剪裁過的碎紙等物，可見這工作並不是在這裏做的。還有那深夜中的

靜安寺大門外　古井冤魂

八月六日[illegible]

滬西靜安寺大門前面之天下第七泉古井、井水污濁、早已不能作為飲料、井口廣大、四周雖有石欄、高度不過尺餘、巡捕房方面為防人有投井自殺起見、曾用鐵絲網將井口封鎖、前日下午二時許、鐵絲網勿失所在、有人經過、突見井內浮起男屍一具年約卅左右、上身穿灰色短衣、下身赤裸、手足浮腫、厥狀可怖、約死於三日之前、當即報告捕房、派探到場、將男屍吊起、車送驗屍所、至於該男屍之死因、目下捕房正在偵查中、

[illegible]

三次停生意怨恨深如海　刃斃師母之凶犯

盧維生審結定月底宣判

湖河人盧維生、二十三歲、在[illegible]（六十歲）[illegible]本月八日[illegible]十日早晨、

往晒台上晒被褥時

被范氏撞見、盧即下樓持尖刀奔上、將范氏連戳四刀、傷在手臂肚腹、并戳破靜脈管、致不及醫治身死、凶手盧維生當場被扭獲、鳴捕送入捕房、解送特一法院刑庭偵查後、由警務處律師

依殺人罪提起公訴

[illegible]

浙浦口駛滬經過白茆口　大來輪遇盜　一乘客中彈死

本埠大來輪船公司轉租與某公司行駛常陰沙浙浦等處之大來快輪、此次由浙浦口開回上海時、於二十四日下午一時許行經白茆口、忽遇盜船兩艘、幸經老大開足速率、向前飛駛、得以逃脫、惟於雙方接近時、盜船上曾開放槍彈、致有青年乘客一人中彈殞命、該輪於下午八時安抵上海、即將此事報告公司、

律師的女兒　知丈夫不能回心

前途黯淡　索性訴請離婚

▼遲可彰至今蹤跡不明

[illegible]

無夫婦之實、[illegible]有夫婦之名而苦、斷送畢生之幸福、今刑訴案件既無法進行、爰乃具狀第一特院民庭、訴請與夫離異、對於贍養費之請求、暫不提出、且以遲所在不明、故請求以公示送達、法院准狀、昨日午後三時由倪推事開庭審理、原告代理律師陳遠鄂述過及起訴理由後、庭上乃諭本件改期再訊、

又訊、據張新稱、遲所戀之賈佩珍、係證券大樓難民收容所中之難民、遲係醫生、設診所該處時、賈之母為遲執役洗衣而識其女、及遲攜賈回家未數日、賈母曾委由其律師函遲、指遲誘姦其女云、

犯婦郁王氏否認殺子

鄰人證述解救情形

……目覩被告騎在兒子身上……

孩已半死　剪帶救活

住[illegible]郁王氏、今年四十三歲、湖州人、日前[illegible]（十歲）[illegible]阿毛（今年十九歲）[illegible]

證人李芬供、向為銅匠、住被告毗鄰、為小孩手帕事、我已向被告打過招呼、勸過一番、至是夜聞得喊救聲、我在自己房內板縫中望見被告騎在兒子身上、用帶抽勒、我即過去踢開房門並去、被告尚騎在其子身上、我即拉開被告、其子已被勒半死、帶結甚緊解不開、我回到家內取剪刀、將帶剪斷、將其子在地上衝圖等語、質之被告郁王氏、仍絕口否認、庭長核供、諭改期十一月三日再訊、被告還押、

踢開房門解救

阿毛已被勒至半死、得慶更生、報告捕房、將郁王氏拘案、一面將阿毛送往醫院醫治、各情已誌昨報、昨日捕房將郁王氏解送特二法院刑一庭、警務處律師袁家潢依殺人未遂起訴、訊之郁王氏否認圖勒死兒子之事、僅認

將子責打

有之、而被害人阿毛亦供、僅母責打、並無被勒之事、官問其頸間勒痕何來、答因與小孩相打所致、女孩郁小毛證稱、母親祇將阿哥責打、我在旁見而喊救、母親沒有勒死阿哥之事、官問你母既無勒死你哥哥、則褲帶何用、答褲帶母親要用以紮住哥哥手足等語、

但阿毛站在案前、而呈紅、項間勒痕甚深、證據

福建路破獲運輸煙土機關

屋內共獲六人　同黨尚須緝捕

主持者白姓

[illegible]

送土失風　男女兩犯同罪

公共捕房[illegible]

保確痔瘡斷根

特科專家朱葆祚醫士秘製之（化痔神丸）及（痔瘡斷根散）專治男女老幼內外惡痔無論新久痛癢腫脹膿血生管成漏脫肛腸紅便濃偷糞鼠等一經服用無不立見奇效一服斷根永不復發是藥本所首創發行已念七載經政府化驗給獎非欺世之藥可比惟假冒甚多請注意●每盒各售一元二角●郵購寄費加一●上海英租界貴州路（新光戲院西）寧波路口●同仁痔藥所發行

曹家渡烟賭盛　封案層見迭出

[illegible]

住戶午夜遭劫

昨晚十二點一刻、有二盜侵入[illegible]十元而逸、

洋涇發生紛擾　鄉人被扣脫逃

昨日午後二時、浦東洋涇鎮大街、[illegible]

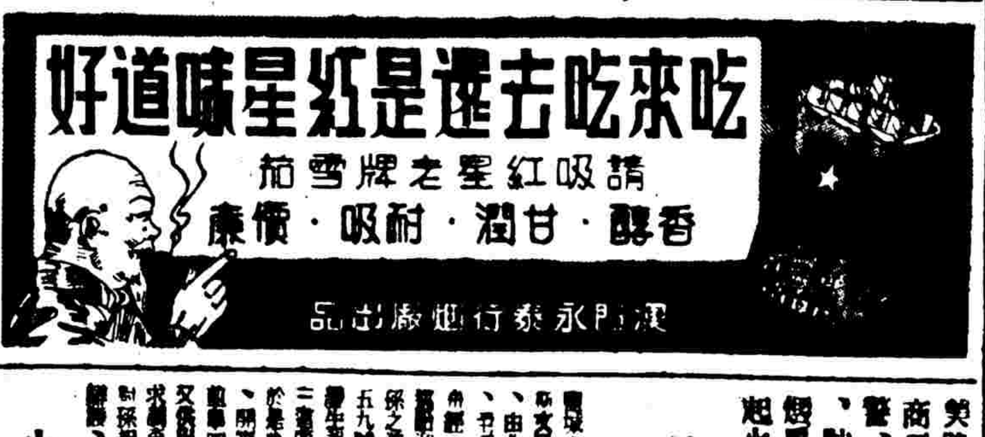

嗜賭僕占巨金　押候偵查詳細

蘇州人金連生、十九歲、向在[illegible]

三友棉花棧　焚燬四幢屋

昨晨三時五十分、閘北共

戲謔引起衝突　指控刦奪手錶

[illegible]

笑[illegible]天潼路一百零九號日商三友棉花棧內、發生火警、當即報告中央救火會、馳到車輛救熄、共計焚燬房屋四幢、損失不詳、起火原因正在調查、

小沙渡路電車　輾斃九歲女孩

昨日上午十點鐘、有行駛於小沙渡路之二十四路三百九十七號無軌電車、由五[illegible]

公共汽車傷人

昨晨九點鐘、有住大通路六號甲九號之湖州人任昌桂（年三十七）、騎自由車[illegible]

數年前漏網之殺人犯

遇船娘

不能脫身　與其丈夫是一黨

江北人曹阿坤、前因在碼頭上包運煙土、吞沒同伴之款、致結怨於人、於民國廿一年六月廿八日黎明時、在法租界小東門外民國路某號三層樓總會內叉麻雀、被人開槍轟死、後由法捕房先後緝獲此案兇犯徐長餘・陶永昌兩名、解經特二法院訴究、判決徐處徒刑十三年、陶處徒刑二十年、徐犯因寄院當羈監獄、於上年戰事發生、由監獄假釋、陶犯仍在特二監中執行、按陶犯之妻陶顧氏、向在黃浦江中操渦駁划子為業、於廿四日上午十一時、見有殺曹案中兇犯同黨泰州人唐雲慶（卅七歲）綽號小泰州、由浦東乘彼划子船渡浦至法租界外灘新北京輪船上岸、陶顧氏以丈夫在監中受苦、唐竟逍遙法外、故尾隨上岸、鳴得一〇一號華捕與探員楊文德等、將唐拘案、昨日午後三時解送特二法院刑一庭、警務處律師陳明案情、請求改期偵查後訴究、繼由陶顧氏陳訴前情、訊之唐否認參與殺死曹阿坤、實由徐長餘等實行殺曹等語、庭諭改期十一月八日再訊、被告還押、

唐案　第三次開釋三人

[illegible]

時報分類廣告

1本欄短行廣告，每行十六字，每天刊費實價一角五分，四行起碼。（四行六角，五行七角五分，多則類推。）
1如有出租，召頂，出讓，聘請，徵求，拍賣，聲明，啓事，營業，招生等事件，登載本欄廣告，最爲相宜。
1收件處，三馬路望平街時報館分類事處。

▲遺失▼

遺失聲明 [illegible]

遺失聲明 [illegible]

遺失圖章 [illegible]

存證 [illegible]

遺失聲明 [illegible]

遺失聲明 [illegible]

遺失單據聲明 [illegible]

遺失存單聲明 [illegible]

遺失圖章聲明 [illegible]

遺失存摺圖章聲明 [illegible]

遺失存摺存單聲明作廢 [illegible]

遺失印鑑 [illegible]

遺失存摺聲明 [illegible]

遺失聲明 [illegible]

遺失存摺 [illegible]

遺失聲明 [illegible]

遺失印鑑聲明 [illegible]

遺失 [illegible]

●遺失圖章聲明作廢● [illegible]

▲啓事▼

王淑弟啓事 [illegible]

▲出租▼

出租小說

高尚・舒適・便利・完備 [illegible] 北京路二六七號 電話九一五一五

▲待領▼

救國公債待領 [illegible]

貼水暴漲五元

匯劃票據貼現率，升騰日鉅，繼續向高峯急遽挺進、實因現鈔需途日繁，供給籌碼有限，每千元貼價竟已突出六十元大關外、最初即高達五十六七元、嗣更飛躍直上、高達六十三元、趁高供者較多、始見回小二元、至最後爲六十一元、較上日猛高五元。

貼現爲什麼飛漲

[illegible]

多空熱烈競爭　公債漲後突又猛落

[illegible]

外滙鬆後猛緊

英金緊〇九三七五　美滙軟一二八七五

[illegible]

金潮險惡

狂跌後突漲　高低差八二元

[illegible]

棉紗市萎靡

客幫俱觀望　跌三元

[illegible]

棉市走勢穩定　火・機・緊

[illegible]

米市

到貨稀　價轉穩

[illegible]

客秈堅

北幫動辦

[illegible]

麵粉市

成交二萬　價不動

[illegible]

麥盤旋

[illegible]

外棉不振

[illegible]

三百六十行之七

食糖

擁客活動　老行受軋（一）

（本報特約撰述）

[illegible]

滬戰以後　糖業之直接間接之損失、據聞約達二百萬元左右、惟各行大多資本充實、組織堅強、故在戰時中、仍多營業不輟、向亦有受戰事之影響、而宣告停業者、元裕・元亨・喬和・正豐・泰記・方萃和・葆和等家是也、或因受虧損而無法維持、或係股東蘆債而停業、原因不一、糖業組合公司、爲推粵省糖產之機關、現因粵省糖廠、或被炸燬、或告停工、以致無貨到埠、可資營業、故目下亦已暫行停辦、

本年情形　糖業亦頗緊縮、各行多有裁減人員、惟失業者既多、乃不得不另謀出路、重作馮婦、糾資合股擁客糖行、有如雨後春筍、若同裕和・星和・全記・德記・嘉昶等、計有三十餘家之多、以其新設、資力根基、不及於人、故多以傾軋手段而推廣營業、因之正式行家、不無受其影響、然以時値非常、引用業規制裁勢所不能、取締開設、更無所藉、故老同業亦無可如何、目之爲活動份子、

糖之來源

滬市糖之來源、可分爲國糖與洋糖而言、國糖產於閩・廣居多、有青・赤・白冰等數種、青糖之產於粵省者、有提莊青・鳳青・隆江青・黃岡青・潮陽青・揭陽青・東隴青・甲子青・四都青・片青等區別、而以提莊青爲青糖中之最良佳者、產在閩省之青糖、則有漳刁青・漳浦青・興化青等等、以漳刁青爲最佳、爲漳州所產、

•赤糖　之產於粵省者、分爲綿赤・統赤・惠州赤・湖赤・雅赤・枝赤・品質以綿赤爲優、湖赤・惠安赤等、雅赤次之、閩產赤糖、則有興化赤泉州赤等、

•白糖　以產於粵之潮州居多、質優味美、分有足尖・正尖・冲尖・上冰・冰花・雙蓋・蓋半・罩蓋・惠安・枝洋等、內中以足尖爲最佳、正尖・冲尖次之、上冰・冰花等又次之、佳者質味優良、甜味高於外貨、惜色澤不及洋糖之潔白、且有砂脚、閩產白糖、市上殊無如何之地位、間或有興化洋一種、

•冰糖　閩粵皆有出產、而建冰尤爲著名、除閩粵外、川省之內江、資中・淮州・簡州・資陽・富順・仁壽・榮縣等、亦有赤白糖生產、然以運輸等關係、滬市殊無地位、

•洋糖　亦有青・赤・白・冰四種、此外尚有少數之角糖及糖漿、在青糖中、有來自爪哇者、有來自菲列濱者、有來自新加坡者、來自爪哇者、有多務青・碗青及埔青等、品質未佳、尤以埔青爲劣、來自菲列濱者、名曰呂宋青・分有頂號・一號・二號・三號・四號・五號・六號等數種、特號爲青糖中之最佳品、來自新加坡者、名曰冰面青、又名石青、品質約與呂宋青頂號相同、

•赤糖　分有荷赤・古巴赤・及呂宋赤三種、荷赤出於爪哇、古巴赤產於古巴、品質高於荷赤、呂宋赤產於菲列濱、品質劣下、

白糖可分爲三類、㊀爪哇糖・有中砂・粗砂・細砂等別、標準等級、自十五號至二十五號、其十五號至二十二號、名曰中砂、二十四號以上曰粗砂、粗砂磨細、名曰細砂、號數愈高、色亦愈白、㊁香港糖、係太古及怡和兩廠、用爪哇糖原料所製造、多爲車白糖、色澤較高、約抵爪哇粗砂二十五號至十六號、因荷糖係用亞硫酸所漂白、而車白糖則用骨炭濾過法所製、太古車糖、以太極圖爲商標、近來來貨不多、而怡和廠、則早已停業矣、㊂日本糖、最初來源、爲大里廠之出品、繼爲明治・台灣・其後更有鹽水港・帝國・大正・新高・中央等貨、

冰糖、在昔自外洋來者有石冰、產於石叻、新加坡等處、有德冰、產於德國、係甜菜糖所製、有美冰、產於美國、有東冰、產於日本、而香港太古廠、亦有冰糖之出品、然自關稅提高、洋冰價昂之後、同時、受滬市冰糖廠之勃興、來源已遭打擊、至今已稀有在市發見矣、

◇◇◇◇**廣東省政府**　通年對糖業頗爲努力建設、設有糖廠六處、概用機製、不論青糖白糖、均有大量生產、除銷售本省外、多數運來滬地、由上海糖業合作有限公司經售、已有時日、不意戰事發生後、粵省空襲迭報、糖廠有被燬壞者、亦有停工止產者、瞻望前途、對糖廠之復興進行、非待大局平定之日不可矣、（未完）

豆油緊　跳二角

[illegible]

煤　平開缺　印度多

[illegible]

中　西　股票

[illegible]

中國首創驗目配光自製科學眼鏡

精益

歐美各廠出品 白金 夾金 眼鏡片 獨多 仍照廠售

如目力不健全，或得不到合宜，明晰，舒適，眼鏡。敝公司由美國驗光學專家，採用最新式科學儀器一切驗光目光之高超純粹，磨琢精良之眼鏡，而保護已失之目力光度也。

總公司 [illegible]

分公司 [illegible]

海國春秋

馮玉奇著　（八七）

第十四回 [illegible]

乎禮、珊珊恨花穠、連帶恨及巧兒、初起倘非眞心恨她、後被瞧見小魯對她的嫌疑、於是由恨生妬、由妬生醋、越想心越酸、越酸心越恨、珊珊坐在房裏、本想推病不出、這回鄉聽花穠一邊走一邊喊道、新二嫂嫂、我來請你坐席去、老太太已等着好久了、珊珊一聽、知不好推病、祇好一同出來、口裏也道、大嫂嫂、謝謝你、兩人走到廳上、仍照前挨次坐下、中上吃的是四川菜、因爲昨天大東的廣東菜太厚膩、所以換一換口味、用川菜館、夜裏聽說是杭州飯社的菜、因爲同兩裏、大家都很有交情、所以不得不分一些兒生意做做、這時水菓冷盆、都已行好、台上的龍鳳呈祥、甘露寺、美人計、統已做過、現在正做翅到荆州、東吳八員大將、送我主公過江、荀慧生起的孫夫人、威風凜凜、劉寶榮起的劉先主、得意洋洋、好不熱鬧、好不有興、熱菜上來、大家都把筷兒提一提、瞧瞧他、實在是吃不下去、往後一樣一樣的菜來、老太太儘管喊你們吃呀、可是她們都祇有瞧瞧的資格、實在一個都夠不上累四排克了、菜吃不下、還是瞧瞧戲吧、京劇已完、接演莫悟奇戲法、戲法完了、便是高方朔的高採桃高美美草裙舞、祇見她們妖嬈扭捏、把一個大屁股、兩只大奶奶、直顫動得搖擺不定、台下采聲不絕、花穠瞧得實難看極了、便煞不住罵道、這眞不要臉、淑貞道、她們的進益很好、聽說進出都還坐汽車的、花穠道、坐汽車麼、她們是有意思的、她們一有了意中人、等不及開旅館、那汽車裏便可以無所不爲了、淑貞道、還是你也說得太過分罷

四行貼放會　億量放款

[illegible]

參加美國博覽會　上海方面　市商會徵集貨品

[illegible]

侵占逾廿五萬

仁豐染織廠查明經理等

錢福林　謝克明　否認收過一筆運動費

上海仁豐機器染織廠廠長許廷鈺、前在特一法院刑庭自訴該廠經理朱賡陶與鑫昌棉布號主張子鑫串通舞弊侵占巨額帳款一案、經數度開庭審理、因須查帳、諭知改期在案、昨日開庭續審、雙方當事人各偕律師到案、庭上就三萬五千元一點進行審訊、先問證人錢福林、以前據被告朱賡陶云、彼運動費三萬五千元、送交你處、有無此事、錢答并無其事、亦無此款、我做印刷生意的、庭上又訊仁豐前廠主謝克明稱、并無收到此款、況是年七月間、我在莫干山、後來祇聞朱賡陶云、事已料好、訊之被告朱賡陶供、商人實將此款送至錢福林處、交與謝克明的、繼據自訴人許廷鈺稱、此款實爲被告朱賡陶侵占、今由會計師查得被告侵占之數共有廿五萬三千數百元、但尙未詳細查明、將來查明結果、爲數當不止此、繼由兩造律師補陳意見一過、庭諭改期再訊、

浦東塘橋區　股匪洗封

前晚塘橋區城又遭股匪洗封、計被封者泥牆圈張金松雜貨店、損失三百餘元、棉被七條、衣服數十件、又吳珠生栗館絨線衣服等數十件、鈔票三百餘元（按吳曾遭綁架贖出未久）、又塘橋陸家宅陸阿順等三家被封三百餘元、並衣服等、塘橋鄉居後嚴家宅嚴阿松・嚴松華等三家被封五百餘元、及衣服十餘件、該匪均由東而來、共有二十餘人、長短槍全備、搜封時、往往以洋燭等炙事主下體及腋毛等、慘不忍聞、

經濟壓迫求死

[illegible]三十二歲、住勞神父路第一弄十四號、最近因經濟壓迫、[illegible]自殺之念、[illegible]於昨日上午十時三十分服[illegible]、幸經人發覺、即送[illegible]救治、性命可以無礙、

辣斐德路小火

昨日下午一時半、辣斐德路二百四十號張姓家[illegible]台上[illegible]起火、幸被路人發覺、設法救熄、未成災、

浦江夜半火光

停泊於五馬路外灘之黃浦江中一[illegible]、在昨晚十一時許、不知如何起火、[illegible]

十月底內盤行市

錢業公會開會　決五元五角

錢業同業公會於昨日下午二時、召集各莊經理舉行內盤行市會議、到福源・福康・惠豐・寶豐・順康・敦餘・振泰・信孚・怡大・均泰・鴻勝・慶大等莊、張達甫・徐文卿・陸書臣・嚴大有・沈景樑・席季明・汪介眉・張文波・張夢周等、由席季明主席、報告今年十月底情形、繼即開始討論十底內盤行市、當場議決五元五角、即日由會通告會員錢莊遵照辦理、

市商會接受　通和銀行中請和解

推裴雲卿奚玉書辦理

[illegible]

波蘭工業近況

[illegible]

蔬菜稍賤

[illegible]

南京 今有天 二時半 五時半 九時
亞道夫孟都 安德麗李絲
木人却利特別出演

斷鴻零雁 "LETTER OF INTRODUCTION"
一致承認好戲
明天獻映香艷音樂喜劇 春野牧歌 狄克鮑惠爾三巨星領銜

大光明 今天起開映 二時半 五時半 九時
金絲羅吉絲琴逑 小范朋克
兩大明星合演風流浪漫愉快情節鉅片
從速購票

Ginger Rogers Douglas Fairbanks Jr
HAVING WONDERFUL TIME
郊遊艷侶
偸吻明月夜 追逐露營中
加映狄斯耐五彩卡通 畸島情葩

大上海 祇有今夜九時一刻一時 全新節目
世界聞名歌唱團 柏拉托夫將軍領導下

Gen. Platoff's Don Cossack Choir
唐戈薩克團
座價：四元 三元半 二元 一元
明天獻映科學恐怖鉅片 魔鬼玩具店
銀幕上從未公開過！

國泰 今有天 二時 五時半 九時
葛蘭茜斐兒
音樂歌唱鉅片

一個賺錢如水 一個揮金如土
"We're Going To Be Rich"
大家發財
准明天起日夜獻映 大水災，大決戰，驚心動魄
彼得大帝 "PETER THE GREAT"
大文豪小托爾斯泰不朽名著

麗都 今天開映 日戲二時半 五時半 夜戲九時
華德康諾 派克
鐵案如山 PENITENTIARY
悲憤了！戀了！腸裂了！
寃聲雷動
下期貢獻 摩亞 風流歌后

金城 北京路貴州路口 電話九○一一四
今天日夜三場開映
新華大作 馬徐維邦編導
談瑛 王引（主演）
冷月詩魂
寸寸膠片 砌成恐怖！幕幕場面 灑成血淚！
映期日促 速觀為要

新光 寧波路廣西路口 電話九○五四九
時間 二時半 五時半 九時
顧蘭君 金焰 領銜主演
華新公司出品 武松與潘金蓮
張善琨監製 吳村編導
第二十天公映 今日請早來看

巴黎 最後四場 前座二角
愛麗絲賞 珠喉宛轉 玉堂花媚
明日自由天魂
不同命鴛鴦

卡爾登（昌興公司）
今日開映天場
UNDER TWO FLAGS
紅粉金戈（華文字幕）
下期開映 松嶺恩仇計

光陸 今明開映
三角 五角 七角
舞影顫動 歌聲柔靡
歌女天堂 PARADISE FOR TWO
下期開映非常巨片 銀宮歡舞

浙江 今輪映
約翰霍華達大傑作
救死護生
明日公映 神仙世界

新聞報道

◎戴麟經告平寶善、李東堂踢球、在緊要關頭、像煞比人多跑一步、

◎孫惠培卓國榮加入光陸足球隊、參加丙組聯賽、

◎「鐵槍將」董小培日前打球受傷、昨日去看醫生、影響本星期六對百樂門那場球、

◎黃國寶告我、百樂理髮公司籃球隊擬加入西青聯賽、我想最好請常跑西青的劉荷生君介紹一下、該隊今晨戰救火會、

◎華聯與國光本星期五作友誼賽於梵皇渡聖約翰（眞是不遠千里、）預料國光勝面較大、

◎南洋模範中學籃球隊約磁壁隊於明日赴姚主教路該校作表演賽、來函指名要章文元及外史氏出場、甚奇、

◎最能用腦筋之籃球隊、當數丁光成之南光隊、打來甚似牛皮糖、就是人推板一點、（點心）

賽果
大陸勝聯友 七—○
粵光勝文華 五—二
浙興勝華樂 六—一
青明勝聯同 六—一
金城勝新聯乙 六—一
通和勝郵聯 四—三
旭光勝北吾 四—三
華光勝健雜 七—○
華聯勝克聯 七—○
同志勝雲聯 六—一
益友禮勝滬雲 七—○

今日節目

籃球 中青聯賽 男女三場
末名—泰山（女）下午七時
北光—藍黑（中）下午八時
轟炸—泰山（青）下午九時
（地點：八仙橋青年會、門票二角）

乒乓 新六杯賽 十七場

		時間	地點
粵光	飛馬	六時半	青年會
郵聯	華聯	六時半	梁溪
郵聯	公餘	八時	梁溪
文華	晚霞乙	六時半	浙興
源遠新	晚霞乙	八時	浙興
金城	華聯會	六時半	金城
金城	華聯會	八時	金城
四明	益友義	六時半	四明
旭光	克儉	八時	四明
花旗	健北	六時半	花旗
益友禮	同志	八時	大新
國貨	聯友	六時半	國貨
國貨	大新椒浪	六時半	國貨
工華	海芽	六時半	工華
中友	俊雲	八時	工華
大陸	自強	六時半	大陸
大陸	大新乙	八時半	大陸

運動場

孤軍營內鏡頭

（上）謝晉元團長與唐寶嘉合影（下）參加表演之羅寶詩魏帆同小姐（焦超攝）

運動不忘救國

……網球……籃球……

雙料表演 孤不孤

謝晉元親自章鑲與交校弟兄們打籃球客客氣氣

四行孤軍謝晉元團長對於網球感到趣味、特在營中空地闢網球場、開始練習、昨特邀請滬上國手及女選手羅寶詩、魏帆同前往表演、時間下午二時半開始、李國璠、唐寶嘉、蔡國基、陳鎮興及女子羅寶詩、魏帆等先抵新加坡路孤軍營、時孤軍所在營地佔地甚廣、記者入營時、先在門口稍為留守、然後始由「孤軍」導入網球場、網球場設在謝團長辦公處門前、四週圍佳、以奔跑更不能暢快、球場地利用煤屑鋪成、尚頗適用、惟時間已屆、先由蔡國基、羅寶詩與李國璠、魏帆同作男女混合雙打、李魏組銳利非凡、羅組雖以抵敵、演出以李最佳、蔡較柔弱、羅寶詩發球較魏組略有力、且無病實、比賽僅打一盤、李魏組以六比○取勝、[illegible]

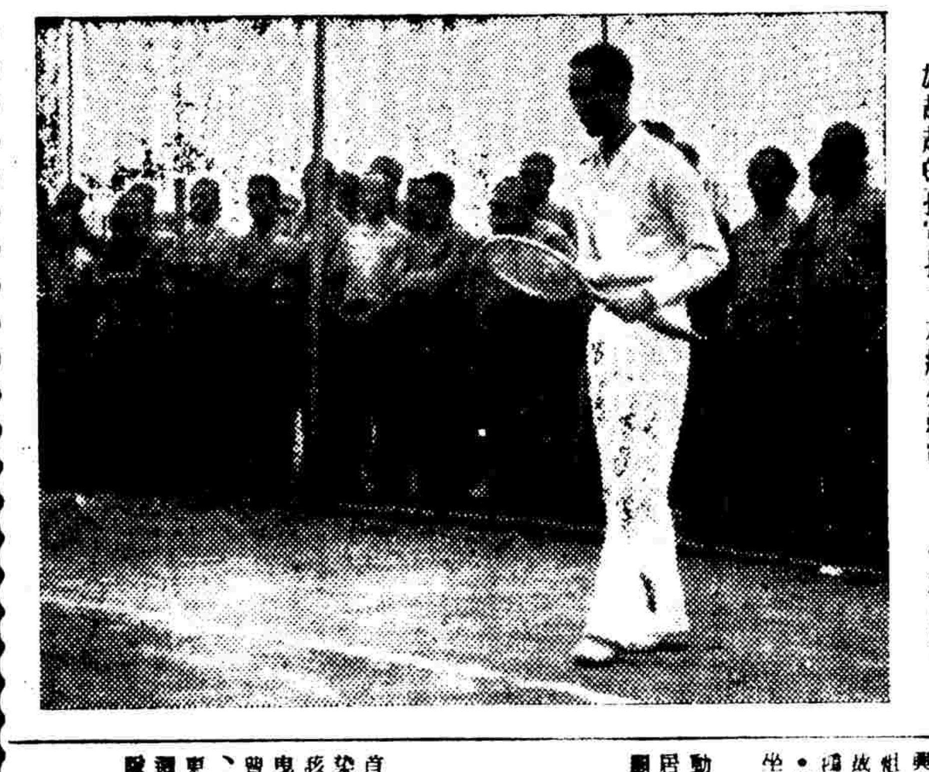

雄赳赳的孤軍挺立在網外觀戰（焦超攝）

烏合籃球一幕

[illegible]勁員令下、烏台大得其勢、孤軍昨賽因居主人地位、很爲客氣、烏台唐寶嘉大顯身手、一射中鵠、（按謝團長籃球打友聯坐在場旁籐椅上監戰、[illegible]

▽……靜坐三天加了四元工錢

▽……堅持被窩裏用功的結果

烏合 犯 分 孤軍 犯 分

烏合	犯	分	孤軍	犯	分
李國璠	○	二	傅東生	一	十
章鎮興	○	十一	胥益生	〇	六
唐寶嘉	○	十六	雷德海	一	八

游學記（四）

學○○府○○新○○聲

徬徨 失望 懈怠

一年容易、又是新歲、我在某機關做部[illegible]……

▽……有奶便是娘碰壁即回頭

▽……就歇夏能、夏天還遠呢

▽……「小婿人」在露台上攻讀

（未完）

香港足音

東方會陣容一新 孫鐵腿拉角成功。

何佐賢黃永康効勞

（香港通訊）東方體育會自刷新會務後、得孫鐵腿及滬將許竟成等參加後、實力增強、自出席甲組聯賽以來、兩戰兩勝、仍存自義以七比一破西警會、次戰以四比二勝香港會、兩戰皆捷、對本屆錦標、仍存染指之雄心也、[illegible]

飲食須知（五十）

（無錫丁福保述）

野獸園、然人類之胃囊、確非欲用作洪水時代之箱船、野獸園、或衆生之公墓也。

問：肉食富於刺戟性、故頭腦勞動者、特別需要、其說然否、

答：肉性食品、有刺戟性、為不可否認之事實、然此不足為需要肉食之條件、且刺戟並非力、刺戟物祇係欲使吾人身體勞動、使之興奮之一物質、而非供給勞動力、吾人身體之正常刺戟本源、在腦及神經中樞系統、神經中樞、恰如蓄力而傳達於其他神經組織之蓄電池、身體之全機關、由此而維持其活動性、在營養佳良之強健身體、腦之神經中樞及脊髓神經、能對於許多機關、與以適量之刺戟、各臟器由此刺戟、或於智力、或於筋力、各營其重要作用、

食物之為用、在能供給勞働所需要之力、及其回復所需要成分、化學的刺戟物、無論其為食物或藥物皆於身體有害、決不能供給身體以力、蓋祇使力作不經濟之消費而已、

肉之為用、不過如此、

據魯普那氏之實驗、由食肉而得之力之四十%、並未用作勞動力、祇成為過剩之熱、從皮膚散失消耗、不但肉之消化所得之力之四十%、成為空費、且欲排除肉所產生之尿素及其他排泄物、尚須空費約同量之力、

關於精神的能率、肉不但未見有幾分帮助、反而有相反之事實、屬於靈長體且不肉食之猩猩、確較犬之肉食者為聰明、高級猿類、在動物社會、占有人之次位、乃理所當然、

一餐肉食 名拳家失敗

犬在肉食後常橫臥地上數小時陷於昏睡狀態、故普通飼犬、皆每日祇於夜間給食一次、獵人及飼養獵犬者、多不以肉喂犬、若與肉時、亦祇與少許、並須善為煮熟、牛肉對於犬、亦認為有害、許多實業家、從自己之經驗、必知富於滋養之肉食、能使其精神朦朧、使其食後昏昏思睡、自信可以獲勝之有名拳鬪家納爾遜氏、於比賽敗北後、謂其敗因、由於最後一餐之肉食、彼將是日之朝食、列舉其食品告人、並指是日之朝食、使彼疲勞、蟒蛇將兎子吃下後、約有一星期、陷於虛脫狀態、

問：牛肉汁果為必要之營養品乎、

答：牛肉汁乃人所視為高價滋養品之一種、為衰弱患者所不能不

◎國光中學昨以三十八比二十四戰勝南光、雙方打來甚為清爽、南光有敘芳之陶紹生及嘉爾之沈含均助陣、國光陳邦珍得分獨多、共十三點、裁判員聞宗元、

◎駱駝混合排球隊改星期日晨十時在國光中學與大夏白隊作友誼賽、

◎沙利文日、人釘人必須五人、若有一人無有氣力、即告失敗、五人回衛法、一人回不來、四人亦有用云、

◎磁壁人緣甚好、大華運動器具公司王大邦送球衣、友三運動器具公司張友三送球椅、按友三為球將張少卿之父、

◎錢旭滄可開補品公司、因為他弱不勝衣、每日要吃補品多種、

沙利文日

◎駱駝昨與百樂門乙隊作友誼賽、觀者亦有二三百、結果白樂乙以廿九比十九分、贏駱駝十九分、周智球運亨通、裁判員陸鍾恩、

◎陳鐘恩昨將陳年記分簿十餘本展覽於百樂門、向各球員說教、謂每次比賽必須有詳細紀錄、各個球藝自有進步、由是觀之、科學方法統計研究安可忽乎哉、

◎一心打球、毫不關心國事之球員、一定沒有出息、（霍去病）

黃伯長在星洲

擇……角……名……家

（籃球規則今日暫停）

田力球 今晚七時起賽
前八盤：1 奧薩 2 拉飛爾 3 亞古地 4 古巴龍 5 哀利石 6 卡禮加
後八盤：1 沙薩門地 2 亞爾培地 3 泰寶達 4 爾加 5 阿拉那 6 安杜利

樂園（先施） 京劇 御碑亭 困土山 火燒紅蓮寺第二集 漁光曲 北珠湖 李如春 日夜登台

永安天韻樓 劉山春 新柳社 自然到去 歐戰外史 大京班 聯合社

黃金大戲院 今夜登台 程硯秋 王少樓 葉盛茂 玉堂春 全部碧玉簪 明天夜戲

卡爾登（昌興公司）今晚今晚第二天 紫荊花 昨晚當然客滿

樂記共舞台 最後機會 第廿五集 美人魚舞 今天日戲第廿四集 即將獻演 第廿六集 無敵豹 火燒紅蓮寺